Santiago de Cali - Valle del Cauca
Julio de 2017

Tertulia Académica CQB

Boletín

académico No. 6

- *Conoce sobre la Braquiosplastia*
- *Entérate de los cambios que está haciendo el CQB para mejorar el servicio a sus pacientes*

ANTES

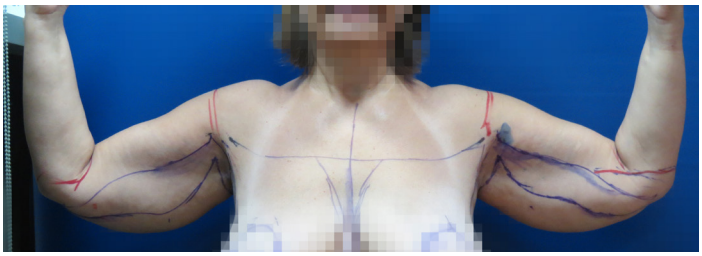

DESPUÈS

CONCLUSIONES

- Actualmente todos los problemas del contorno del brazo pueden solucionarse satisfactoriamente.
- El Cirujano Plástico debe familiarizarse y desarrollar experticia con alguna técnica apropiada para cada defecto.
- La introducción de la liposucción a la cirugía del contorno del brazo, favoreció exponencialmente el buen pronóstico.
- El diseño de la incisión debe prevenir que la cicatriz resultante atraviese transversalmente el domo de la axila.

OPINIONES DEL TEMA PRINCIPAL DE LA TERTULIA

¿Qué opina del tema expuesto en la Tertulia?

"Me pareció muy interesante, el cual el Dr. Arias logró abordarlo desde la parte anatómica hasta la cirugía y sus posibles complicaciones. Así mismo, lo considero un tema importante, ya que actualmente a nuestros consultorios llegan un gran número de pacientes queriendo mejorar sus brazos y con la charla se pudo conocer estilos y soluciones al momento de realizar una Braquioplastia".

Dra. Elizabeth Ruíz Camargo Cirujana Plástica

¿Qué opina del tema principal expuesto en la Tertulia?

"Es un tema al que frecuentemente nos vemos expuestos los Cirujanos Plásticos, más ahora que está en auge la Cirugía Bariátrica y por consecuente todas las secuelas que se presentan después de la pérdida masiva de peso. Muy valioso que el Dr. Arias nos comparta desde su larga experiencia, sus técnicas, posibles complicaciones y las modificaciones que a realizado, teniendo presente su larga trayectoria profesional como Cirujano Plástico".

Dra. Rosalba Arana Bejarano Cirujana Plástica

¿POR QUÉ OPERAR EN EL CQB?

- Dentro de la clínica se presta el servicio farmacéutico (medicamentos comerciales de acuerdo a normas fármaco y tecno vigilancia), con auditoria permanente para su debido control.
- Todo el personal de CQB cuenta dentro de sus principios laborales, con una aptitud dispuesta al cambio y al mejoramiento continuo.

Aspectos de interés para los cirujanos

• Para comodidad de todos sus Anestesiólogos, CQB designó un consultorio exclusivo para la valoración preanestésica.

• Con el objetivo de ampliar el cubrimiento en la atención en Recuperación, Hospitalización y Cámara Hiperbárica; ingresa La **Dra. Constanza Isabel Albarracin Cárdenas, quien junto con el Dr. Enrique Usubillaga prestarán una atención, por turnos, de 9:00 a.m. a 12:00 p.m.**

CQB los invita a participar del próximo Comité Científico que se realizará el jueves 24 de agosto a las 7:00 a.m.

CQB te recuerda

• En nuestro próximo encuentro trataremos como ***tema principal, 'La calidad y seguridad del paciente en la Cirugía Plástica', dictada por el Dr. Jairo Elías Arcila Jiménez,*** Médico Especialista en Auditoria en Salud.

• CQB ha ejecutado la segunda fase de la implementación del SIIS, que incluye los procesos de Inventario y Facturación. **Si presentan algún inconveniente en el proceso de facturación, pueden comunicarse directamente al área de Contabilidad en las Exts. 109, 194, 114 y 137.**

• La 'Tertulia Académica CQB' cuenta con tres espacios que son:

1.Exposición de un tema central.
2. Clínica de complicaciones.
3. Clínica de decisiones.

Datos de contacto

Oficina de Comunicaciones del CQB

Carrera 40 # 5B-100 barrio Tequendama Teléfono: 4866666 ext. 125 o 143

Correo electrónico: comunicaciones@cqbelleza.com

Dr. Jaime Roberto Arias, Gerente General del Centro Quirúrgico de la Belleza

Es grato para mi llegar a la sexta sesión de la Tertulia Académica CQB, un espacio creado para exponer y discutir, entre colegas, temas y casos propios de la Cirugía Plástica, los cuales nos ayudan a enriquecer nuestros conocimientos y sobre todo actualizarnos.

En esta edición quiero resaltar a todos los cirujanos que han aprovechado la Tertulia y al mismo tiempo, reafirmo la invitación para que continuemos asistiendo a este espacio, el cual seguirá creciendo a medida que los Cirujanos y Anestesiólogos, además asistir, se motiven a ser los exponentes principales.

Todos tenemos una experiencia amplia en nuestra profesión, por ello compartir nuestros conocimientos hace parte de nuestra responsabilidad social.

BRAQUIOSPLASTIA

A partir de la aparición de la liposucción y el progreso de la cirugía bariátrica, se ha incrementado la demanda de pacientes en busca de mejorar el contorno de los brazos. Estos pacientes pueden categorizarse en aquellos que logran ser corregidos con liposucción y aquellos que necesitan resección cutánea.

El propósito de la charla, realizada el pasado jueves 22 de junio, fue recordar ligeramente la evolución general de la técnica y contar mi experiencia personal.

La Braquioplastia bien diseñada y elaborada es de resultado satisfactorio; las complicaciones son de fácil solución medica-quirúrgica; la molestia por sección de nervios superficiales es pasajera; la cicatriz antiestética mejora con el tiempo con inyección de esteroides y vendajes compresivos.

CONTENIDO DE LA CHARLA

En mi experiencia personal los defectos del contorno del brazo por envejecimiento o por pérdida masiva de peso pueden clasificarse en:

1. Lipodistrofia, piel de buen tono.
2. Lipodistrofia, dermatocalasia mínima proximal.
3. Lipodistrofia, dermatocalasia dos o tres tercios del brazo.
4. Grasa normal o atrófica, dermatocalasia de cualquier extensión.

Las estrategias quirúrgicas para resolver cada uno de estos defectos serían:

1. Axiloplastia.
2. Braquioplastia de incisión menor.
3. Braquioplastia de incisión mayor.
4. Braquio-axilo-costoplastia.

Las complicaciones más frecuentes pueden ser:

- Cicatriz visible / Necrosis de piel.
- Cicatriz hipertrófica / TVP.
- Irregularidades en contorno.
- Ceromas / Dehiscencia / Infección / Hematoma.
- Orejas de perro (cóndilo medial - línea axilas anterior).
- Lesión nervios superficiales.
- Bridas cicatrizales axilares.